

# Výroční zpráva za rok 2014

## Farní charita Náchod

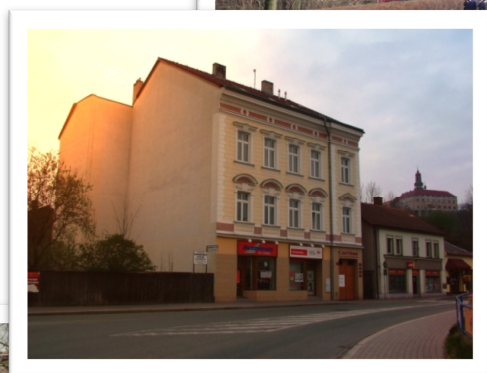

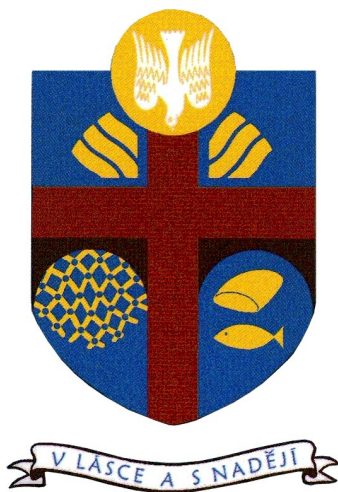

## Obsah

- Úvodní slovo
- Základní údaje
- Organizační struktura a členění organizace
- Přehled hospodaření v roce 2014, zpráva auditora
- Prohlášení - Sociálně právní ochrana dětí
- SV. ANNA Domov pro matky s dětmi Náchod
- Charitní ošetrovatelská služba Náchod
- Charitní pečovatelská služba Náchod
- Charitní půjčovna zdravotních pomůcek Náchod
- Dům na půli cesty - Náchod
- Tříkrálová sbírka 2014
- Historie organizace

## Vážení a milí příznivci,

*následné stránky Vám přinášíme jako obraz života Farní charity Náchod v roce 2014, který je jako mozaika složený z věcných informací a souvisejících střípků činnosti našich odborných nestátních zdravotnických a sociálních zařízení včetně návazných a souvisejících aktivit.*

*Jsem potěšen z Vaší přízně a vážím si Vaší podpory v modlitbě i jakékoliv jiné subvence v hmotné formě. Děkuji za spolupráci vedoucí k rozvoji naší organizace a za pomoc při dosahování stanovených cílů pro uskutečňování našeho poslání.*

*S úctou za Farní charitu Náchod*

*Ing. Bc. Jan Čada  
ředitel, statutární zástupce*

***Vita non est vivere sed valere vita est.***

***Život je víc než být naživu.***

## Základní údaje

Farní charita Náchod, Mlýnská 189, 547 01 Náchod

GPS: 50.4142122°N, 16.1619100°E IČ: 46524282

Tel.: 491 433 499, 777 699 399, 777 699 399

E-mail: charita.nachod@mybox.cz

www.charitanachod.cz, http://nachod.charita.cz

číslo účtu: 275 416 363 / 0300



Ředitel organizace, statutární zástupce: Ing. Bc. Jan Čada

### Přehled poskytovaných služeb a vedoucích pracovníků Farní charity Náchod:

- Ošetrovatelská služba: Charitní ošetrovatelská služba Náchod  
Vrchní sestra: Václava Němcová
- Pečovatelská služba: Charitní pečovatelská služba Náchod  
Vedoucí střediska: Václava Němcová
- Půjčovna pomůcek: Charitní půjčovna zdravotních pomůcek Náchod  
Zodpovědný pracovník: Marie Malinová
- Azylový dům: SV. ANNA Domov pro matky s dětmi Náchod  
Vedoucí střediska: Ing. Bc. Radka Holubová
- Dům na půl cesty: Dům na půli cesty – Náchod  
Vedoucí střediska: Věra Voborníková

Farní charita Náchod je nestátní nezisková organizace a je součástí sítě Diecézní katolické charity Hradec Králové, současně tak i Charity ČR. Hlavní činností Charity České republiky je pomoc potřebným na území ČR /v oblasti zdravotní a sociální péče/, tato organizace se též podílí na humanitární pomoci do zahraničí.

#### Poslání organizace:

Posláním organizace je pomáhat lidem, kteří se ocitli v těžké životní situaci, nebo jsou jí nějakým způsobem ohroženi, a to na základě respektování jejich individuálních potřeb.

# Organizační struktura a členění organizace:

Biskupství královéhradecké - zřizovatel  
Diecézní katolická charita Hradec Králové

## Vedení Farní charity Náchod

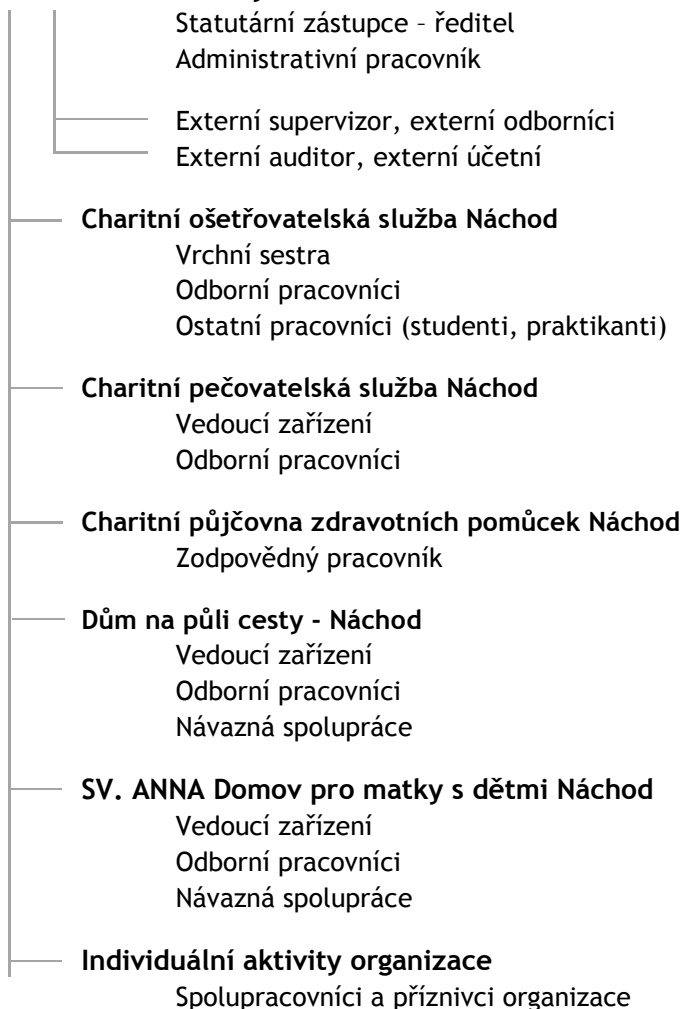

Evidenční počet zaměstnanců: 34  
Přepočtený počet prac. úvazků: 33,90

# Zpráva o hospodaření za rok 2014

Spotřeba materiálu a energie	3 174 711,61 Kč
Náklady na služby	1 628 809,56 Kč
Mzdové náklady	11 761 357,00 Kč
Sociální a zdravotní pojištění	4 221 254,00 Kč
Ostatní náklady	518 175,48 Kč
Odpisy	503 408,00 Kč
<b>Náklady celkem</b>	<b>21 807 715,65 Kč</b>
z toho na správu organizace	187 010,77 Kč
Tržby za služby	1 118 797,00 Kč
Tržby od zdravotních pojišťoven	13 398 873,55 Kč
Dotace ESF	4 176 000,00 Kč
Dotace kraj	0,00 Kč
Dotace obec	700 000,00 Kč
Dotace ministerstva	2 454 000,00 Kč
Tříkrálová sbírka	330 491,00 Kč
Dary	161 230,66 Kč
Ostatní výnosy	992 372,51 Kč
<b>Výnosy celkem</b>	<b>23 331 764,72 Kč</b>
Daň z příjmu	260 120,00 Kč
<b>HOSPODÁŘSKÝ VÝSLEDEK</b>	
<b>PO ZDANĚNÍ</b>	<b>1 263 929,07 Kč</b>
<b>Celkem investiční výdaje</b>	<b>0,00 Kč</b>
<b>Celkem investiční zdroje</b>	<b>0,00 Kč</b>

## Výrok auditora:

Na základě použitých auditorských metod jsem nezjistil žádnou skutečnost, která by naznačovala, že účetní záznamy nebyly vedeny v souladu s platnými zákony a čerpání finančních prostředků jsou v souladu s projektovými smlouvami a pravidly programu. Podle mého názoru i účetní závěrka zobrazuje ve všech významných ohledech majetek, závazky a vlastní jmění účetní jednotky Farní charita Náchod k 31. 12. 2014, výsledek hospodaření a finanční situaci za rok 2014 v souladu se zákonem o účetnictví a příslušnými předpisy České republiky.

V Hejtmánkovicích 19. června 2015

Auditorské ověření jsem provedl jako nezávislý auditor zapsaný v Komoře auditorů ČR dne 10. 7. 1996 pod pořadovým číslem 1608. Ing. Jiří Huml, Hejtmánkovice 4, 550 01



## Sociálně právní ochrana dětí

Sociální zařízení SV. ANNA Domov pro matky s dětmi Náchod má Krajským úřadem Královéhradeckého kraje uděleno pověření k výkonu sociálně-právní ochrany dětí v rozsahu:

- Vyhledávání dětí, na které se sociálně právní ochrana zaměřuje
- Pomoc rodičům při řešení výchovných nebo jiných problémů souvisejících s péčí o dítě
- Činnost zaměřená na ochranu dětí před škodlivými vlivy a předcházení jejich vzniku podle § 31 a § 32
- Poskytování nebo zprostředkování rodičům poradenství při výchově a vzdělávání dítěte a při péči o dítě zdravotně postižené
- Pořádání přednášek a kurzů zaměřených na řešení výchovných, sociálních a jiných problémů souvisejících s péčí o dítě a jeho výchovu.

Pracovníci monitorují plnění rodičovských povinností plynoucích z rodičovské odpovědnosti, a to i ve smyslu případných omezení nebo porušení práv dítěte, např. zda na dětech nebyl spáchán trestný čin ohrožující jejich zdraví a lidskou důstojnost. V případě individuálně-specifických záležitostí jsou tyto řešeny v úzké spolupráci se specializovanými externími odborníky.

Kromě výše uvedených skutečností je cílem projektu vytvářet předpoklady pro vzdělávací, zájmovou, sportovní a kulturní činnost dětí včetně celkového působení směřujícího k obnovení narušených funkcí rodiny za stávající pomoci při uplatňování práv a nároků dítěte.

Pracovníci projektu se aktivně věnují jednotlivým uživatelům zařízení, matkám i jejich dětem, a to především při řešení aktuálních situací a případných nedostatků v rámci péče a výchovy dětí, např. situacím, kdy děti zanedbávají školní docházku, požívají alkohol nebo jiné návykové látky, žijí se prostitutací, opakovaně páchají přestupky nebo spáchaly trestný čin.

Místo výkonu sociálně-právní ochrany je SV. ANNA Domov pro matky s dětmi Náchod, Borská 616/621, 54701 Náchod.

Pracovníci vykonávající SPOD v roce 2014 : Ing. Bc. Radka Holubová, Bc. Hana Hrabčuková, Bc. Kateřina Cejzlarová, Markéta Lašťovičková Dis., Alena Michelová, Jitka Doležalová, Michaela Ivančicová, Diana Lavičková.

## SV. ANNA Domov pro matky s dětmi Náchod

SV. ANNA Domov pro matky s dětmi Náchod poskytuje pomoc a podporu zletilým těhotným ženám a zletilým matkám s dětmi (děti do 18 let) v nepříznivé sociální situaci, která souvisí se ztrátou bydlení a tuto situaci nejsou schopny řešit vlastními silami ani za pomoci blízkého okolí. Cílem zařízení je taková podpora a pomoc, která směřuje k rozvoji schopností a dovedností uživatelů, snížení sociálních a zdravotních rizik souvisejících se způsobem života uživatelů a především směřující k samostatnému životu uživatele tak, aby i nadále zůstal součástí společnosti a přirozené vztahové sítě a mohl žít běžným způsobem - nebyl závislý na poskytování soc. služeb a dokázal řešit svoji situaci vlastními silami. Uživatel sociální služby v daném zařízení má právo podat své podněty stížnosti.

### Poskytujeme tyto formy pomoci

- Dočasné ubytování
- Poskytnutí stravy nebo pomoc při zajištění stravy
- Pomoc při uplatňování práv, oprávněných zájmů a pomoc při obstarávání osobních záležitostí
- Základní sociální poradenství

Provoz zařízení je celoroční, nepřetržitý, zajištění 24 hodinovou službou. Kapacita je 72 lůžek (22 lůžek pro matky, 50 míst pro děti). Služba uživateli je zpravidla poskytována nejdéle po dobu jednoho roku. V roce 2014 byla sociální služba poskytnuta celkem 149 uživatelům, z toho 50ti matkám, 99ti dětem.



### Kontakt:

SV. ANNA Domov pro matky s dětmi Náchod  
Borská 616/621, 547 01 Náchod  
Tel.: 491 427 746  
E-mail: [charita.nachod@mybox.cz](mailto:charita.nachod@mybox.cz)  
[www.charitanachod.cz](http://www.charitanachod.cz), <http://nachod.charita.cz>



## SV. ANNA Domov pro matky s dětmi Náchod

Součástí podpory a pomoci jsou výchovné, vzdělávací a aktivizační činnosti, mezi něž lze zařadit například pomoc ve výchově a péči dětí, pomoc ve finančním hospodaření a vedení domácnosti, zprostředkování návazných zdrojů a odborné pomoci, nácvik praktických dovedností, základní materiální zajištění, podpora při rozvíjení vlastních možností a schopností uživatele vč. realizace volnočasových aktivit a kulturně sportovních akcí.

Tato sociální služba je založena na principu respektování lidských práv a svobod - především vůle, důstojnosti a cti uživatele, na individuálním přístupu a aktivní spolupráci s uživatelem, spolehlivosti a flexibilitě.

### Z dopisu:

*„První dny v azylovém domě, smutek ze samoty a strach, jak to sama zvládnou. Po týdnu poznání jsem přišla na to, že ochota a zájem všech v kanceláři mi dala sílu a tím jsem přišla na to, že s jejich pomocí a laskavostí to zvládnou. Co by se mělo zlepšit: Podle mne je to tady v nejlepším pořádku. A to proto, že to tady funguje jak doma, uklízí se tady, ale pro mne je to tady lepší než doma. Mám tady klid. Paní v kanceláři, která mne vyslechne, když mám problém. A pomůžou, což můj přítel ne. A za to jim patří velký dík.“*

L. V.



V rámci zařízení se uskutečnila v roce 2014 různá setkání pracovníků a uživatelů, vzdělávací, kulturní a volnočasové aktivity - Karneval, Sportovní odpoledne, Společné grilování, Mikuláš, Vánočnění na charitě - setkání pracovníků a uživatelů s kulturním programem, Vánoční schůzka matek, Adventní setkání pracovníků.

# Charitní ošetrovatelská služba Náchod

*Jste nemocní?  
Onemocněl někdo z vašich blízkých?  
Dáváte přednost domovu před nemocnicí?  
Doporučil Vám lékař domácí péči?*

Cílem Charitní ošetrovatelské služby /CHOS/ je poskytovat odbornou zdravotní péči pacientům s akutním nebo chronickým onemocněním včetně domácí hospicové péče a to v domácím prostředí pacienta s respektem k jeho jedinečnosti a důstojnosti v každé životní situaci.

## Domácí hospicová péče

Domácí hospicová péče je služba pro onkologicky nemocné pacienty v jejich domácím prostředí, o které se starají odborně vyškolené zdravotní sestry. Spolupracujeme s praktickými lékaři, s odbornými lékaři, sociálním pracovníkem, psychologem, duchovním a s rodinou nemocného.

Charitní ošetrovatelská služba Náchod, vykonávající ošetrovatelskou a hospicovou péči, je dostupná 24 hodin, včetně víkendů a svátků.

## Poskytujeme

- Celková péče o onkologicky a dlouhodobě nemocné
- Prevence a léčba proleženin
- Převazy ran, defekty kůže, bércových vředů
- Odběry biologického materiálu
- Měření krevního tlaku, pulsu
- Rehabilitace a pohybová léčba
- Aplikace inzulínu, injekcí a infuzní terapie
- Cílená kontrola stavu pacienta
- Příprava a podání léků



Počet návštěv v r. 2014: 53 855  
Počet klientů v r. 2014: 930

### Kontakt:

Charitní ošetrovatelská služba Náchod  
Denisovo nábřeží 665, 547 01 Náchod  
Tel.: 491 424 166, 603 831 064  
E-mail: charita.na@worldonline.cz  
www.charitanachod.cz, <http://nachod.charita.cz>

# Charitní ošetrovatelská služba Náchod

## Napsali o nás v tisku:

*„Mé poděkování patří všem sestřičkám z Charity Náchod, které mi s velkou péčí a ochotou pomáhaly v posledních dnech života mého manžela, pana M. H. Jejich pomoci si velice cením. Velké díky.“*

E. H.

*„Děkuji Náchodské oblastní charitě – hospicové péči a všem sestřičkám za vzornou a obětavou péči o mého manžela, pana P. K. z Jaroměře.“*

Manželka



*„Velice ráda bych touto cestou poděkovala sestřičkám z náchodské Ošetrovatelské charitní služby za profesionální přístup a vzornou péči, kterou prokazovaly mému vážně nemocnému manželovi v posledních dnech jeho života. Také bych chtěla popřát všem sestřičkám z charity hodně zdraví, optimismu a síly ke zdolávání tak nelehkého povolání.“*

S úctou: D. s rodinou



## Z dopisu:

*Vážený zaměstnanci Charity Náchod, děkujeme všem sestrám, které dlouhodobě pečovaly o zdravotní stav našeho zemřelého manžela a tatínka pana F. K. Svou obětavostí a příkladnou péčí mu zpřijemnilly poslední dny jeho života, a za to jim všem patří upřímné – děkujeme.“*

A. K. – manželka, Věra, Hana, Petr – děti

## Působnost:

Babí, Bakov, Bohuslavice nad Metují, Borová, Černčice, Česká Čermná, Česká Skalice, Dlouhé, Dobrošov, Dolní Radechová, Dolsko, Doubravice, Hronov, Velká Jesenice, Jizbice, Jestřebí, Kleny, Komárov, Kramolna, Křižanov, Lhotky, Libchyně, Lhota u Nahořan, Lipí, Malé Poříčí, Mezilesí, Mezilečí, Miskolezy, Nahořany, Náchod, Nové Město nad Met., Nový Hrádek, Pavlišov, Provodov, Přibyslav, Rokytník, Rýzmburk, Řešetova Lhota, Sendraž, Slavětín, Spy, Slatina nad Úpou, Starkoč, Studnice, Šonov, Velké Poříčí, Velký Třebešov, Veselice, Vrchoviny, Vestec, Vršovka, Vysokov, Zájezd, Zákraví, Zblův, Žďárky, Žernov.

## Charitní půjčovna zdravotních pomůcek Náchod

Cílovou skupinou jsou občané, kteří se v důsledku onemocnění nebo úrazu stali závislími na kompenzačních pomůckách. Krátkodobé i dlouhodobé zapůjčení pomůcek je určeno pro usnadnění manipulace s nemocnými osobami a s osobami se zdravotním postižením.

Pomůcky usnadňují pohyb pacientům, rozšiřují možnosti rehabilitace a především usnadňují rodinám a pečujícím personálu nelehkou práci s imobilním člověkem.

### Pomůcky k zapůjčení:

- Antidekubitní matrace
- Polohovací elektrické a mechanické postele
- Invalidní vozíky, toaletní křesla a různá chodítka
- Oxygenátory
- Biolampy a další kompenzační pomůcky dle dohody a potřeby



Služba je hrazena klientem podle aktuálního ceníku.

V Charitní půjčovně zdravotních pomůcek si v roce 2014 vypůjčilo kompenzační pomůcky celkem 295 klientů.

Půjčovna je otevřena: Po – Čt: 7,00 – 9,00 hod., 13,00 – 15,00 hod.  
Pá 7,00 – 9,00 hod.

### Kontakt:

Charitní půjčovna zdravotních pomůcek Náchod  
Denisovo nábřeží 665, 547 01 Náchod  
Tel.: 491 424 166, 603 831 064  
E-mail: [charita.na@worldonline.cz](mailto:charita.na@worldonline.cz)  
[www.charitanachod.cz](http://www.charitanachod.cz), <http://nachod.charita.cz>

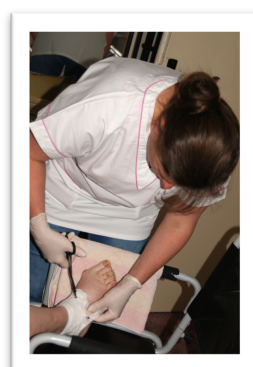
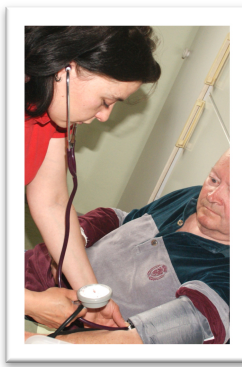

Fotodokumentace CHOS

# Charitní pečovatelská služba Náchod

Charitní pečovatelská služba /CHPS/ má za úkol zajišťovat pomoc uživatelům a podporovat jednotlivce co nejdéle zachovat dosavadní způsob a kvalitu života v jejich domácím prostředí. Vést seniory, chronicky nemocné a lidi se zdravotním postižením k samostatnosti a soběstačnosti.

## Nabízíme:

- Pomoc při zvládnání běžných úkonů o vlastní osobu
- Pomoc při osobní hygieně
- Pomoc při přípravě a podávání stravy, zajištění /rozvoz/ obědů
- Pomoc při zajištění chodu domácnosti

Služba je poskytována v pracovních dnech od 7 hod. do 15 hod.

Data roku 2014:

Počet návštěv 5 765 a počet uživatelů 35.

## Kontakt:

Charitní pečovatelská služba  
Denisovo nábřeží 665, 547 01 Náchod  
Tel.: 491 424 166, 603 831 064  
E-mail: [charita.na@worldonline.cz](mailto:charita.na@worldonline.cz)  
[www.charitanachod.cz](http://www.charitanachod.cz), <http://nachod.charita.cz>

**Fotodokumentace: archiv CHPS, CHOS**



## Dům na půli cesty – Náchod

Dům na půli cesty Náchod zajišťuje pomoc mladým dospělým lidem, ženám i mužům ve věku 18-26 let, kteří se ocitli v nepříznivé sociální situaci. Uvedené sociální zařízení poskytováním profesionální sociální služby usiluje o pozitivní změnu života uživatelů a podporuje jejich zapojení se do dění ve společnosti. Cílovou skupinou jsou mladí lidé, kteří po dosažení zletilosti opouštějí školská zařízení pro výkon ústavní nebo ochranné výchovy, popř. pro osoby z jiných zařízení pro péči o děti a mládež, a pro osoby, které jsou propuštěny z výkonu trestu odnětí svobody nebo ochranné léčby, osoby po odchodu z nefunkční rodiny nebo ulice.

Již 13 let zajišťujeme podporu výše uvedeným osobám v nepříznivé sociální situaci bez ohledu na národnost a náboženství, při dodržování lidských práva svobod, a to zajištěním bezpečné a odborné sociální služby. Pobyť v zařízení lze využít zpravidla nejdéle po dobu 1 roku.

### Poskytujeme tyto formy pomoci

- Poskytování ubytování
- Zprostředkování kontaktu se společenským prostředím
- Sociálně terapeutické činnosti
- Pomoc při uplatňování práv, oprávněných zájmů a při obstarávání osobních záležitostí

Provoz zařízení je nepřetržitý.  
Maximální kapacita je 11 uživatelů.

V roce 2014 využilo službu:  
38 osob, z toho 6 žen a 32 mužů.

#### Kontakt:

Mlýnská 189, 547 01 Náchod  
Tel.: 491 423 710, 777 344 733  
E-mail: [charita.nachod@mybox.cz](mailto:charita.nachod@mybox.cz)  
[www.charitanachod.cz](http://nachod.charita.cz), <http://nachod.charita.cz>



## Dům na půli cesty – Náchod

Zařízení Dům na půli cesty - Náchod poskytuje plnohodnotnou sociální službu včetně rozsahově a kvalitativně odpovídajícího zázemí s návazností na vhodná dispoziční řešení ve vztahu k druhu sociální služby a metodám sociální práce. Během roku probíhal trvalý růst a profesionalizace pracovníků za pomoci odborných kurzů a supervizí, taktéž aktivně probíhala podpora a rozšíření aktivit v rámci spolupráce s návaznými zdroji.



Uskutečnily se také kulturní, vzdělávací, sportovní akce.

V rámci sociálně – terapeutických činností se uskutečnila akce malování na kameny, promítání filmů s resocializační tematikou, poznávací pěší výlet na Náchodský zámek, pečení mazanců a vánoček, soutěž o nejlepší štrúdl, výuka angličtiny a španělštiny pro začátečníky, předvánoční vázání věnců a Vánočnění.



## Tříkrálová sbírka

Tříkrálovou sbírku pořádá každoročně Charita Česká republika. Skupinky koledníků, doprovodné akce i distribuci pokladniček pak organizují jednotlivé místní charity. V roce 2000 uspořádali poprvé dobročinnou sbírku spojenou s tradičním koledováním v olomoucké arcidiecézi. Na základě zkušeností s podporou, jaké se akci dostalo od dobrovolníků i dárců, se o rok později Tříkrálová sbírka rozšířila na území celé České republiky.

**Tříkrálová sbírka** je nyní největší dobrovolnickou akcí u nás a jsme rádi, že díky věrným koordinátorům, koledníkům i dárcům jsme ji mohli v roce 2014 zorganizovat již počtrnácté.

Výtěžek sbírky je určen na pomoc nemocným, handicapovaným, seniorům, matkám s dětmi v tísní a dalším jinak sociálně potřebným skupinám lidí, a to zejména v regionech, kde sbírka probíhá. Nejméně desetina výnosu sbírky je každoročně určena také na humanitární pomoc do zahraničí.



**Za celou oblast, která spadá v rámci této sbírky pod Farní charitu Náchod, se podařila vybrat částka: 709 866 Kč**



**Počet skupinek tří králů za naši oblast: 157**



Vybraná částka se v roce 2014 rozdělila na:

- 330 491 Kč na podporu provozu sociálních zařízení  
Farní charity Náchod
- 140 151 Kč na přímou podporu v jednotlivých oblastech  
konání sbírky
- 239 224 Kč na humanitární a charitní díla včetně ostatních aktivit  
v ČR a v zahraničí

**Děkujeme** všem za pomoc při organizaci sbírky, dobrovolníkům, oblastním koordinátorům, dětem a dospělým z celé naší spádové oblasti a též všem štědrým dárcům, kteří přispěli do tříkrálových pokladniček v oblastech:

Náchoda, Hronova, Broumova, České Skalice, Hořiček, Nového Hrádku, České Čermné, Police nad Metují, Teplice nad Metují, Stárkova, Verněřovic, Meziměstí, Velkého Poříčí, Machova, Bezděkova nad Metují, Suchého Dolu, Vysokova, Jizbice a dalších.

#### Předání Tříkrálového daru v Jizbici



**„Tříkrálové bruslení“** 11. 1. 2014  
setkání pro koledníky a příznivce  
organizace na Zimním stadionu  
v Náchodě

V rámci Tříkrálové sbírky proběhl  
**„Tříkrálový koncert“** v kostele  
Sv. Vavřince v Náchodě.

Děkujeme všem členům Polyfonního  
sdržení z Nového Města nad Met.



## Naše historie



**Farní charita Náchod /FCH/ byla založena v roce 1992**

PhMr. Libuší Kašparovou.

V tomto roce byla také zahájena první profesní činnost – dnešní **Charitní ošetrovatelská a pečovatelská služba**.

**V roce 2000** byl jmenován novým ředitelem Farní charity Náchod Jan Čada. Na FCH Náchod byl převeden spolkem sv. Vavřince objekt v Mlýnské ulici čp. 189, který se stal následně sídlem organizace a místem pro sociální zařízení **Dům na půli cesty - Náchod**.

**V roce 2001** byla dokončena celková studie potřebnosti předpokládané rekonstrukce, přičemž koncem uvedeného roku začaly první stavební práce a celková rekonstrukce střechy.

**V roce 2002** byla zahájena hlavní část rekonstrukce darovaného domu. K desátému výročí vzniku organizace se v prosinci téhož roku podařilo dokončit první stavební kapitolu a zahájit tak v částečném rozsahu provoz sociálního projektu v rámci Královéhradeckého kraje s názvem **Dům na půli cesty - Náchod**.

Na základě rozsáhlé analýzy a následně úspěšného výběrového řízení se v pololetí **roku 2003** zrodil další projekt – azylový dům **SV. ANNA Domov pro matky s dětmi Náchod**.



## Naše historie

**V roce 2004 - 2005** proběhlo dokončení prioritních stavebních úprav v zařízení Dům na půli cesty - Náchod včetně zprovoznění bezbariérového přístupu - zajištění výtahu pro celý objekt. V objektu SV. ANNA Domov pro matky s dětmi Náchod byla následně zahájena celková rekonstrukce dvorního areálu - zahrady pro volný čas uživatelů. Současně probíhala obnova vnitřního technického a nábytkového vybavení střediska. V zařízení Charitní ošetrovatelské a Charitní pečovatelské služby byla provedena oprava vnitřních prostorů a uskutečnila se modernizace materiálového vybavení.

**V letech 2006 - 2012** se rozšiřovala technická, profesní a materiální vybavenost středisek. Byly dokončeny kamerové systémy pro zvýšení bezpečnosti uživatelů a ochrany zařízení. Současně proběhly stavební opravy sklepních prostor a opravy terénních přechodů areálu SV. ANNA Domov pro matky s dětmi Náchod. Ve středisku Dům na půli cesty - Náchod byl zprovozněn návazný prostor objektu a dokončeny opravy povrchů dvorní části. Charitní ošetrovatelská služba Náchod a Charitní pečovatelská služba Náchod rozšířila své působení vč. profesního zázemí a souvisejícího vybavení, jako např. zajištění obnovy vozového parku a technického zázemí.

**V roce 2013** zahájila činnost **Charitní půjčovna zdravotních pomůcek Náchod.**

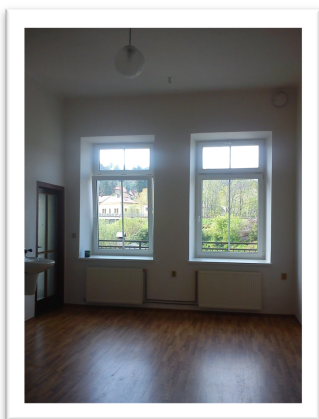

**V roce 2014** v zařízení **SV. ANNA Domov pro matky s dětmi Náchod** byla dokončena příprava bezbariérového přístupu, který byl financován také z prostředků Tříkrálové sbírky. V zařízení **Dům na půli cesty - Náchod** se uskutečnil záměr podporující prevenci kriminality v podobě úpravy vnitřních interiérů k volnočasovým aktivitám. Na obnově stávajících interiérů se podíleli i uživatelé, kteří v rámci pracovních terapií vymalovali a uklidili dané prostory. Ve středisku **Charitní ošetrovatelská služba a pečovatelská služba Náchod** byly rozšířeny prostory pro personál vč. průběžné obnovy vybavení a technického zařízení.



Farní charita Náchod  
Mlýnská 189, 547 01 Náchod  
Tel.: 491 433 499  
E-mail: [charita.nachod@mybox.cz](mailto:charita.nachod@mybox.cz)  
Web: [www.charitanachod.cz](http://www.charitanachod.cz)  
<http://nachod.charita.cz/>